

# Bauleitplanung der Stadt Nidda

## Bebauungsplan „Feuerwehrhaus Ober- Widdersheim“ im Stadtteil Ober-Widdersheim



- Artenschutzrechtlicher Planungsbeitrag -

**Planungsbüro Vollhardt**  
**Am Vogelherd 51, 35043 Marburg**

Telefon: 0 64 21 / 304989 0  
Telefax: 0 64 21 / 304989 40

Sachbearbeiter: Dipl. Biol. O. Vollhardt

Objekt-Nr.: 21/465  
Planungsstand: März 2022

## Inhaltsverzeichnis

1	Anlass und Aufgabenstellung .....	1
2	Rechtliche Grundlagen .....	2
3	Methodik der artenschutzrechtlichen Prüfung .....	4
4	Stufe I – Ermittlung der Wirkfaktoren und Festlegung des Untersuchungsrahmens ....	4
4.1	Ermittlung der Wirkfaktoren	4
4.2	Auswahl der pot. betroffenen, relevanten Tiergruppen	5
4.2.1	Fledermäuse	6
4.2.2	Sonstige Säuger	8
4.2.3	Vögel	8
4.2.4	Reptilien	11
4.2.5	Amphibien	13
4.2.6	Käfer	13
4.2.7	Libellen	13
4.2.8	Schmetterlinge	14
4.2.9	Heuschrecken	14
5	Stufe II – Prüfung der Verbotstatbestände und Vermeidung von Beeinträchtigungen .....	16
5.1	Vögel	16
5.1.1	Tabellarische Prüfung von Vögeln mit günstigem Erhaltungszustand	16
5.1.2	Tabellarische Prüfung von Nahrungsgästen mit ungünstigem Erhaltungszustand & streng geschützten Arten nach § 7 Nr. 14 BNatSchG	18
5.1.3	Art-für-Art-Prüfung	18
6.	Stufe III – Prüfung der Verbotstatbestände und Vermeidung von Beeinträchtigungen .....	19
7.	Fazit .....	19
	Literaturverzeichnis .....	21
	Anhang II.....	22
	Haussperling ( <i>Passer domesticus</i> )	23

## **Tabellenverzeichnis**

Tabelle 1: Übersicht der Wirkfaktoren und Wirkzonen des Vorhabens.....	4
Tabelle 2: Faunistische Erfassungstermine.....	6
Tabelle 3: Übersicht der FFH-Anhang IV-Arten und der europäischen Vogelarten und Relevanzprüfung im Untersuchungsraum.....	8
Tabelle 4: Prüfung der Betroffenheit von Vogelarten mit günstigem Erhaltungszustand (B: Brutvogel (Reviervogel), N: Nahrungsgast) .....	17
Tabelle 5: Prüfung der Betroffenheit von Nahrungsgästen in unzureichendem Erhaltungszustand .....	18
Tabelle 6: Übersicht der Prüfung der potenziellen Betroffenheit von Brutvogelarten in einem ungünstigen Erhaltungszustand .....	18

# 1 Anlass und Aufgabenstellung

Die Stadtverordnetenversammlung der Stadt Nidda hat in ihrer Sitzung am 15.06.2021 die Aufstellung des Bebauungsplans Nr. ST 3 „Feuerwehrhaus Ober Widdersheim“ gemäß § 2 (1) BauGB beschlossen. Die Änderung des Flächennutzungsplans erfolgt im Parallelverfahren gemäß § 8 Abs. 3 BauGB.

Auf Grund der baulichen und sicherheitstechnischen Defizite der bestehenden Feuerwehrhäuser in Unter-Widdersheim und Ober-Widdersheim und dem beabsichtigten Zusammenschluss beider Feuerwehren, soll ein gemeinsamer Neubau erfolgen. Im Vorfeld der Planung erfolgte eine Überprüfung von verschiedenen potenziellen Standorten. Dabei wurden insgesamt fünf Standorte in Ober- und Unter-Widdersheim in die Standortanalyse einbezogen. In Abstimmung mit der örtlichen Feuerwehr wurde dabei der Festplatz gegenüber dem Bürgerhaus/Kindergarten in Ober-Widdersheim als der am besten geeignete Standort gewählt, das dieser strategisch günstig liegt und von den Einsatzkräften beider Ortsteilfeuerwehren gleichermaßen direkt über den Schwalheimer Weg erreicht werden kann.

Der geplante Neubau des Feuerwehrhauses besitzt auf Grund der baulichen und sicherheitstechnischen Defizite der bestehenden Feuerwehrhäuser in Unter-Widdersheim und Ober-Widdersheim eine hohe Priorität. Für die Neubauplanung wird von einer Personalstärke von 40 aktiven Einsatzkräften (9 weiblich, 31 männlich) sowie von 24 Mitgliedern der Jugendfeuerwehr (plus Kinderfeuerwehr) ausgegangen.

Da der Festplatz ein wichtiger Bestandteil des kulturellen und gemeinschaftlichen Lebens in Ober-Widdersheim und Umgebung ist, soll er nach Südwesten verschoben werden.

Im Rahmen der Bebauungsplanaufstellung sind die artenschutzrechtlichen Anforderungen abzuarbeiten, die sich aus den europäischen Richtlinien, Richtlinie 92/43/EWG des Rates (Fauna-Flora-Habitat-Richtlinie, FFH-RL) und Richtlinie 2009/147/EG des europäischen Parlaments und des Rates (Vogelschutz-Richtlinie, VS-RL) sowie aus der nationalen Gesetzgebung (BNatSchG) ergeben. Die Ergebnisse der artenschutzrechtlichen Prüfung werden im vorliegenden artenschutzrechtlichen Fachbeitrag dargelegt. Die unmittelbar geltenden Verbotstatbestände des § 44 BNatSchG dienen in Verbindung mit § 45 BNatSchG der Umsetzung der FFH- und Vogelschutzrichtlinie in nationales Recht.

In Planungs- und Zulassungsverfahren sind die Maßgaben des § 44 Abs. 5 BNatSchG zu beachten. Danach gelten die Zugriffsverbote des § 44 Abs. 1 BNatSchG bei der Durchführung eines zugelassenen Eingriffs oder eines nach den Vorschriften des BauGB zulässigen Vorhabens (B-Pläne nach § 30, während Planaufstellung nach § 33, im Innenbereich nach § 34) nur für die Arten des Anhangs IV der FFH-RL und die europäischen Vogelarten. Auf einen besonderen Schutz nach der EG-VO Nr. 338/97 oder der BArtSchV kommt es nicht an. Alle übrigen Tier- und Pflanzen-Arten sind weiterhin als Bestandteil des Naturhaushalts im Rahmen der Eingriffsregelung oder auch nach anderen

Rechtsgrundlagen (z.B. Belang i.S.d. § 35 Abs. 3 Nr. 5 BauGB) zu berücksichtigen. Die ausschließlich national besonders oder streng geschützten Arten sind nicht Prüfgegenstand des artenschutzrechtlichen Fachbeitrages, sondern sind im Rahmen der Eingriffsregelung im Grünordnungsplan zu berücksichtigen.

## 2 Rechtliche Grundlagen

Gemäß **§ 44 Abs. 1 BNatSchG** ist es verboten,

1. wild lebenden Tieren der besonders geschützten Arten nachzustellen, sie zu fangen, zu verletzen oder zu töten oder ihre Entwicklungsformen aus der Natur zu entnehmen, zu beschädigen oder zu zerstören,
2. wild lebende Tiere der streng geschützten Arten und der europäischen Vogelarten während der Fortpflanzungs-, Aufzucht-, Mauser-, Überwinterungs- und Wanderungszeiten erheblich zu stören; eine erhebliche Störung liegt vor, wenn sich durch die Störung der Erhaltungszustand der lokalen Population einer Art verschlechtert,
3. Fortpflanzungs- oder Ruhestätten der wild lebenden Tiere der besonders geschützten Arten aus der Natur zu entnehmen, zu beschädigen oder zu zerstören,
4. wild lebende Pflanzen der besonders geschützten Arten oder ihre Entwicklungsformen aus der Natur zu entnehmen, sie oder ihre Standorte zu beschädigen oder zu zerstören.

Die streng und besonders geschützten Arten sind in § 7 Abs. 2 Nr. 13 und Nr. 14 BNatSchG definiert.

Für nach § 15 BNatSchG zulässige Eingriffe in Natur und Landschaft gelten gemäß **§ 44 Abs. 5 BNatSchG** die Verbote des § 44 Abs. 1 BNatSchG nur eingeschränkt:

- So sind in diesen Fällen die Verbotstatbestände lediglich für die wild lebenden Tier- und Pflanzenarten des Anhangs IV der FFH-Richtlinie sowie für die europäischen Vogelarten und sonstige in einer Rechtsverordnung nach § 54 Abs. 2 BNatSchG aufgeführte Verantwortungsarten zu betrachten.
- Werden diese durch ein Vorhaben betroffen, liegt ein Verstoß gegen das Verbot des Absatzes 1 Nr. 3 nicht vor, soweit die ökologische Funktion der von dem Eingriff oder Vorhaben betroffenen Fortpflanzungs- oder Ruhestätten im räumlichen Zusammenhang weiterhin erfüllt wird. Soweit erforderlich, können auch vorgezogene Ausgleichsmaßnahmen festgesetzt werden. Für Standorte wild lebender Pflanzen der in Anhang IVb der FFH-Richtlinie aufgeführten Arten gilt dies entsprechend.

- Sind andere besonders geschützte Arten betroffen, sind diese ausschließlich im Rahmen der Eingriffsregelung des § 15 BNatSchG zu behandeln.
- Das Bundesverwaltungsgericht hat in seiner Entscheidung zur Ortsumgebung Freiberg (BVerwG, Urteil vom 14.07.2011, Az. 9 A 12.10) die Privilegierungsmöglichkeit des § 44 Abs. 5 BNatSchG eingeschränkt. So sollen Tötungen von Individuen, die im Zusammenhang mit der Beseitigung von Fortpflanzungs- und Ruhestätten stehen, nicht mehr von dieser Privilegierung erfasst sein, da Artikel 12 Abs. 1 a der FFH-Richtlinie eine entsprechende Begrenzung des Tötungsverbotes nicht vorsehe. Dies hätte grundsätzlich zur Folge, dass in den Fällen, in denen eine Tötung von Individuen bei der Beseitigung der Fortpflanzungs- oder Ruhestätten wahrscheinlich ist, das Verbot des § 44 Abs. 1 Nr. 1 BNatSchG verwirklicht würde und für die jeweils betroffene Art eine Ausnahme nach § 45 Abs. 7 BNatSchG zu beantragen wäre. Diese Rechtsprechung wurde nun durch das Urteil zum Weiterbau der BAB A 14 (BVerwG, Urteil vom 08.01.2014, Az. 9 A 4.13) konkretisiert. Hierin hat das Bundesverwaltungsgericht festgestellt, dass das Tötungsverbot nicht erfüllt ist, wenn das baubedingte Tötungsrisiko durch Vermeidungsmaßnahmen bereits bis zur Schwelle des allgemeinen Lebensrisikos, dem die Individuen der jeweiligen Art ohnehin unterliegen, gesenkt wird. Die Erteilung einer Ausnahme wird damit erst dann erforderlich, wenn sich das Tötungsrisiko des Individuums signifikant über das allgemeine Lebensrisiko hinaus erhöht.

Gemäß **§ 45 Abs. 7 BNatSchG** können die nach Landesrecht zuständigen Behörden von den Verboten des § 44 BNatSchG im Einzelfall Ausnahmen zulassen

1. zur Abwendung erheblicher land-, forst-, fischerei-, wasser- oder sonstiger erheblicher wirtschaftlicher Schäden,
2. zum Schutz der heimischen Tier- und Pflanzenwelt,
3. für Zwecke der Forschung, Lehre, Bildung oder Wiederansiedlung oder diesen Zwecken dienende Maßnahmen der Aufzucht oder künstlichen Vermehrung,
4. im Interesse der Gesundheit des Menschen, der öffentlichen Sicherheit, einschließlich der Landesverteidigung und des Schutzes der Zivilbevölkerung oder der maßgeblich günstigen Auswirkungen auf die Umwelt oder
5. aus anderen zwingenden Gründen des überwiegenden öffentlichen Interesses einschließlich solcher sozialer oder wirtschaftlicher Art.

Eine Ausnahme darf nur zugelassen werden, wenn zumutbare Alternativen nicht gegeben sind und sich der Erhaltungszustand der Populationen einer Art nicht verschlechtert, soweit nicht Artikel 16 Abs. 1 der FFH-Richtlinie weitergehende Anforderungen enthält. Artikel 16 Abs. 3 der FFH-Richtlinie und Artikel 9 der Vogelschutzrichtlinie sind zu beachten. Danach darf eine Ausnahme nur erteilt

werden, wenn für die Art weiterhin ein günstiger Erhaltungszustand besteht.<sup>1</sup> Ist das nicht der Fall, kann eine Ausnahme nur erteilt werden, wenn hinreichend nachgewiesen ist, dass die Ausnahme den ungünstigen Erhaltungszustand nicht weiter verschlechtert und die Wiederherstellung eines günstigen Erhaltungszustandes nicht behindern kann.<sup>2</sup>

### 3 Methodik der artenschutzrechtlichen Prüfung

Die artenschutzrechtliche Prüfung erfolgt in 3 Stufen.

<b>Stufe I</b>	<ul style="list-style-type: none"> <li>• Ermittlung der Wirkfaktoren</li> <li>• Festlegung des Untersuchungsrahmens</li> </ul>
<b>Stufe II</b>	<ul style="list-style-type: none"> <li>• Prüfung der Verbotstatbestände</li> <li>• Vermeidung von Beeinträchtigungen</li> </ul>
<b>Stufe III</b>	<ul style="list-style-type: none"> <li>• Ausnahmeverfahren</li> </ul>

Diese Systematik wird durch eine vorgeschaltete Beschreibung des Projektes und seiner Wirkfaktoren ergänzt.

## 4 Stufe I – Ermittlung der Wirkfaktoren und Festlegung des Untersuchungsrahmens

### 4.1 Ermittlung der Wirkfaktoren

Die Fläche des Geltungsbereichs wird zur Zeit vom geschotterten Festplatz von Ober-Widdersheim, wie auch einer südwestlich angrenzenden Pferdeweide geprägt. Nach Osten hin stellt der asphaltierte Schwalheimer Weg die Grenze des Geltungsbereiches dar. Nach Westen und Südwesten schließen weitere umfangreiche Pferdeweiden an.

Die nachfolgende Tabelle gibt eine Übersicht über die, durch den Bebauungsplan zu erwartenden Auswirkungen.

**Tabelle 1: Übersicht der Wirkfaktoren und Wirkzonen des Vorhabens**

Maßnahme	Wirkfaktor	Mögliche Auswirkungen
<b>baubedingt</b>		
Bauphase von <ul style="list-style-type: none"> <li>• Gebäuden</li> <li>• Verkehrsflächen</li> </ul>	<ul style="list-style-type: none"> <li>• Bodenverdichtung, Bodenabtrag und Veränderung des natürlichen Bodenaufbaus und Bewuchs</li> </ul>	<ul style="list-style-type: none"> <li>• Lebensraumverlust und -degeneration</li> <li>• Verlust von Ruhe- und Fortpflanzungsstätten</li> <li>• Tötung und Verletzung von</li> </ul>

<sup>1</sup> D.Kratsch in: Schumacher/Fischer-Hüfle, Bundesnaturschutzgesetz, 2.Auflage, § 45 RN 47

<sup>2</sup> EuGH, Urt. vom 14.06.2007, C – 342/05 (Finnischer Wolf)

		Individuen
<ul style="list-style-type: none"> <li>Baustellenbetrieb</li> </ul>	<ul style="list-style-type: none"> <li>Lärmemissionen durch den Baubetrieb</li> <li>Personenbewegung</li> <li>Stoffliche Emissionen (z.B. Staub) durch den Baubetrieb</li> </ul>	<ul style="list-style-type: none"> <li>Störung der Tierwelt</li> </ul>
<b>anlagenbedingt</b>		
<ul style="list-style-type: none"> <li>Feuerwehrhaus</li> <li>Verkehrsflächen</li> </ul>	<ul style="list-style-type: none"> <li>Bodenverdichtung, Bodenabtrag und Veränderung des natürlichen Bodenaufbaus und Bewuchs</li> </ul>	<ul style="list-style-type: none"> <li>Lebensraumverlust und -degeneration</li> <li>Verlust von Ruhe- und Fortpflanzungsstätten</li> <li>Veränderung der Habitataignung</li> </ul>
<b>betriebsbedingt</b>		
<ul style="list-style-type: none"> <li>Feuerwehrhaus</li> <li>Verkehrsflächen</li> </ul>	<ul style="list-style-type: none"> <li>Lärmemissionen durch Verkehr etc.</li> <li>Personenbewegungen</li> <li>Fahrzeugbewegungen</li> </ul>	<ul style="list-style-type: none"> <li>Lebensraumverlust und -degeneration</li> <li>Verlust von Ruhe- und Fortpflanzungsstätten</li> <li>Veränderung der Habitataignung</li> </ul>

Bau-, anlage- und betriebsbedingte Einflüsse auf das Umfeld sind durch das geplante Vorhaben für artenschutzrechtlich besonders zu prüfende Arten mit entsprechender Sensibilität zu prüfen. Dies betrifft auch an den unmittelbaren Planungsraum angrenzende Bereiche. Das Störungsniveau ist im Planungsraum zum momentan Zeitpunkt als moderat zu bezeichnen. Bereits durch die zur Zeit bestehende Nutzung eines Teils der Fläche als Festplatz, kommt es immer wieder zu zeitweisen Störwirkungen. Durch die Umsetzung der Planung wird es sich etwas verstärken.

#### **4.2 Vorauswahl/ Auswahl der potenziell betroffenen, artenschutzrechtlich relevanten Tiergruppen**

Im Rahmen einer artenschutzrechtlichen Untersuchung wurde das Gebiet an sieben Terminen begangen. Aufgrund der vorgefundenen Biotopstrukturen, und der Angaben der Standarddatenbögen zum ca. 100 m südlich angrenzenden FFH Gebiet (5520-304, Basaltmagerrasen am Rand der Wetterauer Trockeninsel), stand hierbei die Untersuchung folgender Tiergruppen im Vordergrund:

- Vögel (flächenhaft, Linientaxierung, Revierkartierung)
- Reptilien (langsames Abgehen geeigneter Lebensraumstrukturen – Sonnenplätze, Saumstrukturen)
- Tagfalter (Flächenhafte Untersuchung: Sichtbeobachtung/ Kescherfang der vorhandenen Saum-/ Grünlandstrukturen)



- Heuschrecken (Datenrecherche, Beobachtungen im Rahmen der Begehungen Juni, August/ September)
- Fledermäuse (Kontrolle der Baumhöhlen und Spalten mittels Endoskopkamera)

**Tabelle 2: Faunistische Erfassungstermine**

19. Mai 2021	14 °C, leicht bewölkt	8:00 Uhr	Vögel
28. Mai 2021	12 °C, leicht bewölkt	6:30 Uhr	Vögel,
08. Juni 2021	17 °C, sonnig	7:30 Uhr	Vögel, Reptilien
19. Juni 2021	20 °C, sonnig	8:30 Uhr	Vögel, Falter, Reptilien
07. Juli 2021	17 °C, sonnig	10:00 Uhr	Vögel, Falter,
13. August 2021	16 °C, sonnig	9:30 Uhr	Vögel, Falter , Reptilien
03. September 2021	25 °C, sonnig	15:00 Uhr	Reptilien, Falter

#### 4.2.1 Fledermäuse

Am Rand der, innerhalb des Geltungsbereichs liegenden, Pferdeweide, stehen zwei ältere Apfelbäume. Beide weisen einen schlechten Vitalitätszustand auf und zeigen daher bereits einen Besatz an Stamm-/ Asthöhlen und Rindenspalten auf.

Eine potenzielle Nutzung dieser Strukturen als Fortpflanzungs-/ Ruhequartier für Fledermäuse ist nicht vollkommen auszuschließen.

Bei allen weiteren Gehölzen konnten keine potenziell geeigneten Fortpflanzungs-/ Ruhequartiere festgestellt werden. Sonstige Strukturen die potenziell als Fortpflanzungs-/ Ruhestätten genutzt werden können, sind nicht im Planbereich vorhanden.

Insgesamt kann der Eintritt eines Verbotstatbestandes nach § 44 Abs. 1 Nr. 1-3 BNatSchG, aufgrund der potenziellen Quartiermöglichkeiten in den o.g. Apfelbäumen, nicht vollständig auszuschließen.

**Somit stellen Fledermäuse eine potenziell betroffene Artengruppe dar.**

##### 4.2.1.1 Untersuchungsmethode Fledermäuse

Die vorhandenen Baumhöhlen und -spalten wurden mit Hilfe einer Endoskopkamera (WiFi Endoscope – HD1200P) hin untersucht (08.06.21, 07.07.21).



**Foto 1: Spalten-/ Höhlenbesatz an Obstbaum**

#### **4.2.3.2 Ergebnisse Fledermäuse**

Es konnte kein Fledermausbesatz nachgewiesen werden.

#### **4.2.3.3 Bewertung Fledermäuse**

Eine Nutzung der Offenlandflächen als Nahrungsraum bzw. als Teil eines Nahrungsraumverbundes, ist an diese Stelle als wahrscheinlich anzunehmen. Allerdings fallen Nahrungshabitate bzw. Jagdreviere grundsätzlich nicht unter den Schutz der Fortpflanzungs- und Ruhestätten (BVerwG, Beschluss vom 13.03.2008 „A 4 bei Jena“, Az.: 9 VR 9.07 Rdnr. 30 bzw. BVerwG, Beschluss vom 08.03.2007, „revisibiles Recht; Straßenplanung“, Az.: 9 B 19.06, Rdnr. 8).

Die vorhandenen Spalten-/ Höhlenquartiere wurden aktuell nicht von Fledermäusen genutzt. Um einen Verbotstatbestand nach § 44 (1) 1 und 3 BNatSchG dennoch im Zuge der Baufeldvorbereitung auszuschließen, sind folgende Vermeidungsmaßnahmen festzusetzen:

- Rodung der Gehölze ausschließlich in der gesetzlich vorgegebenen Zeit (1.10 – 28.02)
- Sollten die betroffenen Höhlenbäume außerhalb der o.g. gesetzlich vorgegebenen Zeit gefällt werden müssen, ist eine vorherige Kontrolle der Spalten/ Höhlen durch Fachpersonal durchzuführen
- Aufgrund des Entfalls potenziell geeigneter Fortpflanzungs-/ Ruhestätten für Fledermäuse, sind im Zuge der vorliegenden Planung die Anbringung von 2 Fledermauskästen an geeigneter Stelle vorzunehmen.

#### **4.2.2 Sonstige Säuger**

Aufgrund der geografischen Lage des Plangebietes, der Habitatausstattung, und der artspezifischen ökologischen Ansprüche an den jeweiligen Lebensraum, ist ein dauerhaftes Vorkommen weiterer, artenschutzrechtlich relevanter Säugerarten, wie Biber, Feldhamster, Haselmaus, Wildkatze, Luchs und Wolf innerhalb des Plangebietes nicht möglich.

Die Verbotstatbestände nach § 44 Abs. 1 Nr. 1-3 BNatSchG können somit ausgeschlossen werden.

Somit stellen die sonstigen, artenschutzrechtlichen Säugetiere keine potenziell betroffene Artengruppe dar.

#### **4.2.3 Vögel**

Im Plangebiet kommen einige Strukturen vor, die als Fortpflanzungs- und Ruhestätten dienen. Durch die Flächeninanspruchnahme können Fortpflanzungs- und Ruhestätten von der Planung somit betroffen werden, auch Störungen im Umfeld sind durch das geplante Vorhaben potenziell möglich.

Das Eintreten der Verbotstatbestände nach § 44 Abs. 1 Nr. 1 BNatSchG (Verletzung und Tötung), § 44 Abs. 1 Nr. 2 BNatSchG (Störung von Fortpflanzungs- und Ruhestätten) und § 44 Abs. 1 Nr. 3 BNatSchG (Zerstören von Fortpflanzungs- und Ruhestätten) kann nicht ausgeschlossen werden.

**Somit stellt die Gruppe der Vögel eine potenziell betroffene Artengruppe dar.**

##### **4.2.3.1 Untersuchungsmethode Vögel**

Die Vogelkartierung erfolgte akustisch und visuell als flächendeckende Revierkartierung nach SÜDBECK et.al. (2005). Zur Erfassung der Reviervögel und Nahrungsgäste wurden im Zeitraum von Mai - August fünf Begehungen durchgeführt, bei denen die Revierpaare der vorkommenden Arten anhand singender Männchen oder aber anderer revieranzeigender Verhaltensweisen erfasst wurden (siehe Tab. 3). Als Reviere zählen dabei lediglich die Teile, in denen ein Paar mehrmals festgestellt wurde.

##### **4.2.3.2 Ergebnisse Vögel**

Als Ergebnis der Auswertung der aufgenommenen Daten gibt Tabelle 3 einen vollständigen Überblick der europäischen Vogelarten mit nachgewiesenen oder als sehr wahrscheinlich anzunehmenden Vorkommen im Untersuchungsgebiet.

**Tabelle 3:** Übersicht der FFH-Anhang IV-Arten und der europäischen Vogelarten und Relevanzprüfung im Untersuchungsraum

**EHZ HE:** Erhaltungszustand in Hessen (Zitate siehe Anhang 1)

**Status:** Status des Vorkommens im Planungsraum. Bei Vögeln: B = Brut, BV = Brutverdacht, BZ = Brutzeitbeobachtung, G = Nahrungsgast, DZ = Durchzügler; bei übrigen Arten: NV = nachgewiesenes Vorkommen, AV = sehr wahrscheinlich anzunehmendes Vorkommen;

**Krit.** (Kriterium): knV = kein natürliches Verbreitungsgebiet, kEm = keine Empfindlichkeit, kW\_i = kein Vorkommen im Wirkraum (Mehrfachnennungen der Ausschlusskriterien sind möglich.)

**Relev.** (Relevanz): ja = Art wird geprüft, nein = Prüfung ist nicht erforderlich

**Prüf.:** PB = Prüfung erfolgt im detaillierten Prüfbogen (siehe Anhang 1), Tab = Prüfung erfolgt in Tabelle häufiger Vogelarten (siehe Anhang 2)

**RL (Rote Liste):** HE (Hessen), D (Deutschland): V – Arten der Vorwarnliste, R – Arten mit geografischer Restriktion, 3 – gefährdet, 2 – stark gefährdet, 1 – vom Erlöschen bedroht, 0 – erloschen/ Verschollen

**BartSchV (Bundesartenschutzverordnung):** § - besonders geschützt; §§ - streng geschützt

Deutscher Artname (Kürzel)	Wiss. Artname	RL HE/ D BAschV	EHZ HE	Status	Krit.	Relev.	Prüf.
<b>Vögel</b>							
Amsel (A)	<i>Turdus merula</i>	- §	günstig	B	-	Ja	Tab
Bachstelze (Ba)	<i>Motacilla alba</i>	- §	günstig	B	-	Ja	Tab
Blaumeise (Bm)	<i>Parus caeruleus</i>	- §	günstig	B	-	Ja	Tab
Buchfink (B)	<i>Fringilla coelebs</i>	- §	günstig	B	-	Ja	Tab
Elster (E)	<i>Pica pica</i>	- §	günstig	N	kWi	Nein	-
Grünfink (Gf)	<i>Carduelis carduelis</i>	- §	günstig	N	kWi	Nein	-
Hausrotschwanz (Hr)	<i>Phoenicurus ochuros</i>	- §	günstig	B	-	Ja	Tab
<b>Hausperling (Hsp)</b>	<b><i>Passer domesticus</i></b>	V/ V §	unzureichend	<b>B</b>	-	Ja	PB
Heckenbraunelle (Hb)	<i>Prunella modularis</i>	- §	günstig	N	-	Ja	Tab
Kohlmeise (Km)	<i>Parus major</i>	- §	günstig	B	-	Ja	Tab
Mäusebussard (Mb)	<i>Buteo buteo</i>	- §	günstig	N	kWi	Nein	-
<b>Rauchschwalbe (Rs)</b>	<b><i>Hirundo rustica</i></b>	3/ 3 §	unzureichend	<b>N</b>	kWi	Nein	-
Rotkehlchen (Rk)	<i>Erithacus rubecula</i>	- §	günstig	B	-	Ja	Tab
<b>Stieglitz (Sti)</b>	<b><i>Carduelis carduelis</i></b>	V/- §	unzureichend	<b>N</b>	kWi	Nein	-
Zilpzalp (ZZ)	<i>Phylloscopus truchilus</i>	- §	günstig	B	-	Ja	Tab

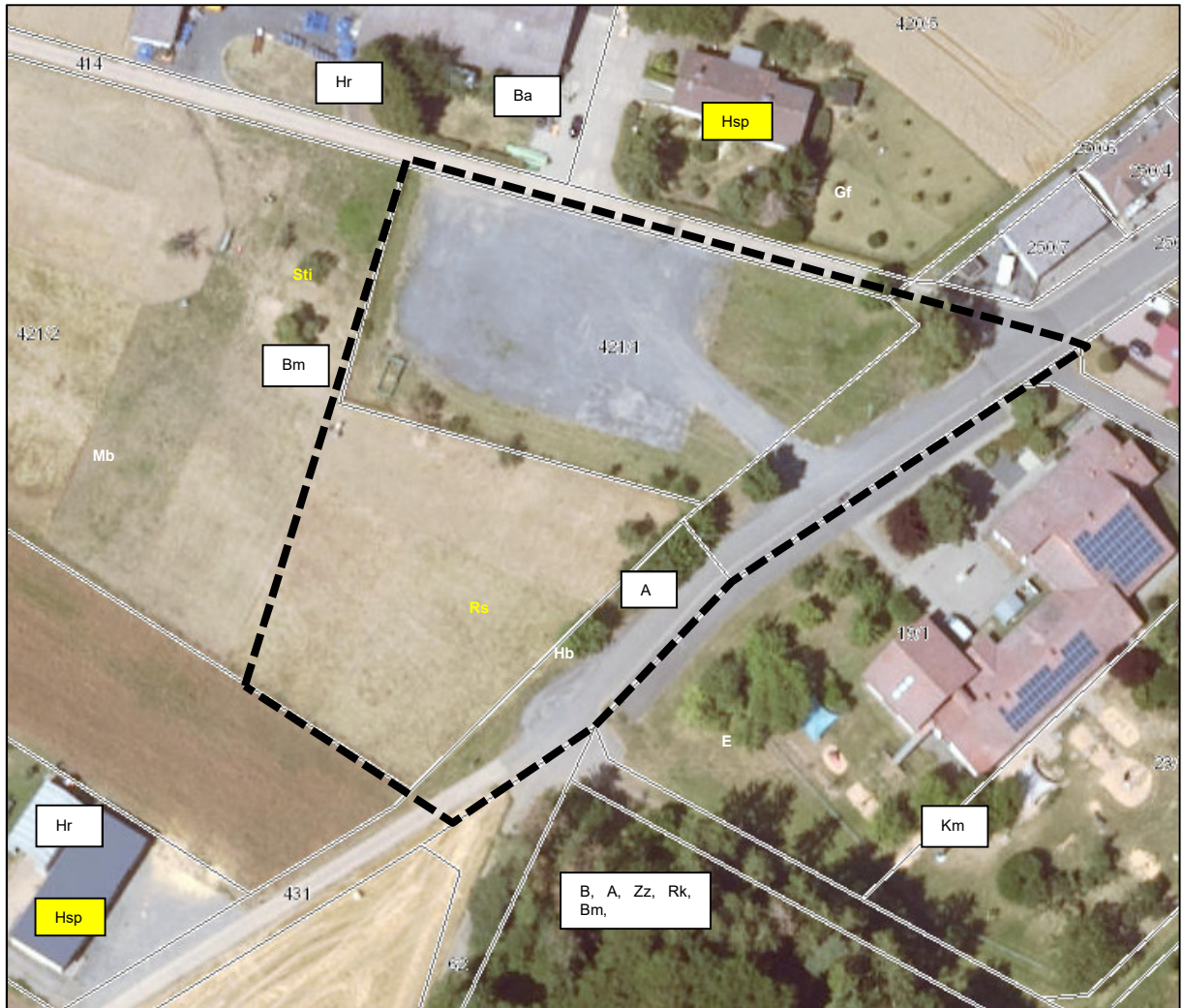

**Abbildung 1: Nachweis Vögel (weißer Kasten: Brutvogel (BV) in günstigem Erhaltungszustand (EHZ), gelber Kasten: BV in unzureichendem EHZ; weiß: Nahrungsgast (NG) in günstigem EHZ, gelb: NG in unzureichendem EHZ, rot: NG in schlechtem EHZ)**

#### 4.2.3.3 Bewertung Vögel

Insgesamt konnten 15 Vogelarten im Untersuchungsraum nachgewiesen werden. Innerhalb des Geltungsbereiches wurde lediglich die Amsel als Brutvogel nachgewiesen. Es handelt sich bei dieser Art um eine weit verbreitete, häufige Vogelart, deren Erhaltungszustand als günstig einzustufen ist. Außerhalb des Geltungsbereiches wurden weitere 8 Brutvogelarten nachgewiesen. Bis auf eine dieser Arten, handelt es sich auch hier um häufige, allgemein weit verbreitete Vogelarten. Eine Ausnahme bildet hier der Haussperling, der in den angrenzenden landwirtschaftlichen Gebäuden/ Hofreiten bzw. Wohnhäusern nachgewiesen werden konnte. Der Haussperling ist in seinem Erhaltungszustand als unzureichend zu bezeichnen und ist in der Roten Liste bereits in der Vorwarnliste geführt.

Nicht alle, der im Untersuchungsraum nachgewiesenen Vogelarten, besitzen auch Brutstätten hier. Sie nutzen den Raum zur temporären oder aber dauerhaften Nahrungssuche. Unter den hier nachgewiesenen Arten sind Rauchschwalbe und

Stieglitz als bereits gefährdete Arten anzusprechen. Sie befinden sich in einem unzureichenden Erhaltungszustand. Alle weiteren Nahrungsgäste befinden sich in einem günstigen Erhaltungszustand.

### **Allgemein häufige Arten**

Generell können die geplanten Eingriffe innerhalb des Geltungsbereichs einen Verlust von Ruhe- und Fortpflanzungsstätten bedingen und dadurch neben der direkten Gefahr von Individuenverlusten zu einer erheblichen Verschlechterung der Habitatsignung führen. Diese können von den ungefährdeten Arten im Allgemeinen durch das Ausweichen in Alternativhabitats in der Umgebung kompensiert werden. Im vorliegenden Planungsfall können durch den Erhalt der Gehölze entlang des Schwalheimer Wegs, die dortigen Fortpflanzungs-/ Ruhestätten erhalten bleiben.

### **Artenschutzrechtlich besonders zu prüfende Nahrungsgäste**

Der Planungsraum und dessen Umfeld stellt für den Stieglitz und die Rauchschnalbe ein gelegentlich frequentiertes Nahrungsrevier dar. Es kann allerdings davon ausgegangen werden, dass die festgestellten Arten nur eine lose Bindung an den Planungsraum aufweisen, zudem ist die Fläche auf der eine Veränderung stattfindet mit ca. 0,45 ha (Feuerwehrhaus und Festplatz) als relativ kleinräumig zu bezeichnen. Ein Ausweichen der Arten in die Umgebung ist möglich, da geeignete Strukturen im Umfeld des Plangebietes regelmäßig und umfangreich vorkommen.

Es ist somit mit keiner Beeinträchtigung der Arten zu rechnen, die eine erhebliche Verschlechterung des Erhaltungszustands der jeweiligen lokalen Population bedingen könnte.

### **Artenschutzrechtlich besonders zu prüfende Reviervögel**

Zur detaillierten Abschätzung der zu erwartenden Auswirkungen der aktuellen Planungen werden die artenschutzrechtlich besonders zu prüfenden Vogelarten im Zuge der artenschutzrechtlichen Betrachtung näher untersucht. Hiervon betroffen ist im vorliegenden Planungsfall lediglich der **Hausperling**.

## **4.2.4 Reptilien**

Im Anhang IV der FFH-Richtlinie sind für Hessen 10 artenschutzrechtlich relevante Reptilienarten aufgeführt.

Aufgrund der geografischen Lage, der im Plangebiet vorhandenen Habitatstrukturen und den artspezifischen ökologischen Ansprüchen ist im Plangebiet das Vorkommen der Zauneidechse möglich.

Das Eintreten der Verbotstatbestände nach § 44 Abs. 1 Nr. 1 BNatSchG (Verletzung und Tötung), § 44 Abs. 1 Nr. 2 BNatSchG (Störung von Fortpflanzungs-/ Ruhestätten) und § 44 Abs. 1 Nr. 3 BNatSchG (Zerstören von Fortpflanzungs- und Ruhestätten) kann nicht ausgeschlossen werden.

**Somit stellt die Gruppe der Reptilien mit der Zauneidechse eine potenziell betroffene Artengruppe dar.**

#### **4.2.4.1 Untersuchungsmethode Reptilien**

Zur Kartierung der Reptilien wurden besonders sonnenexponierte Saumstrukturen in der Zeit von Mai bis September 2021 auf Reptilien hin abgesucht. Hierzu erfolgte eine systematische Suche im Bereich potenziell geeigneter Strukturen durch langsames Abgehen der Bereiche und Sichtkontrollen. Betroffen hier waren v.a. die randlichen Schotterflächen innerhalb des Geltungsbereiches.



**Foto 2: Schotterrandbereiche**

#### **4.2.4.2 Ergebnisse Reptilien**

Trotz intensiver Suche, konnten keine Reptiliennachweise auf der Fläche erbracht werden. Ein Vorkommen der Zauneidechse innerhalb des Geltungsbereiches kann somit ausgeschlossen werden. Gründe hierfür liegen aller Wahrscheinlichkeit nach in der immer wieder auftretenden Nutzung der Fläche durch Befahren und Lagern.

Der Eintritt von Konflikten bzw. von Verbotstatbeständen nach § 44 Abs.1 Nr 1-3 BNatSchG kann ausgeschlossen werden.

#### **4.2.4.3 Bewertung Reptilien**

Es konnten keinerlei Reptiliennachweise innerhalb des Planbereiches nachgewiesen werden.

Da aber ein Vorkommen der Art aufgrund der potenziell geeigneten Strukturen, bei ausbleibenden Störeinflüssen, nicht ausgeschlossen werden kann, sind folgende eingriffsvermeidende Maßnahmen zu ergreifen:

- Festsetzung einer ökologischen Baubegleitung, um unmittelbar vor Beginn der Baufeldfreimachung die Fläche erneut auf Besetz hin zu überprüfen, um dann ggf. weitere Maßnahmen abzuleiten

#### **4.2.5 Amphibien**

Im Anhang IV der FFH-Richtlinie sind für Hessen 10 artenschutzrechtlich relevante Amphibienarten aufgeführt.

Aufgrund der geografischen Lage, der im Plangebiet vorhandenen Habitatstrukturen und den artspezifischen ökologischen Ansprüchen ist im Plangebiet kein Vorkommen von Amphibienarten möglich.

Das Eintreten der Verbotstatbestände nach § 44 Abs. 1 Nr. 1 BNatSchG (Verletzung und Tötung), § 44 Abs. 1 Nr. 2 BNatSchG (Störung von Fortpflanzungs-/ Ruhestätten) und § 44 Abs. 1 Nr. 3 BNatSchG (Zerstören von Fortpflanzungs- und Ruhestätten) kann ausgeschlossen werden.

Somit stellt die Gruppe der Amphibien keine potenziell betroffene Artengruppe dar.

#### **4.2.6 Käfer**

Im Anhang II bzw. IV der FFH-Richtlinie sind für Hessen drei artenschutzrechtlich relevante Käferarten aufgeführt (Heldbock, Hirschkäfer, Eremit).

Aufgrund der geografischen Lage, der im Plangebiet vorhandenen Habitatstrukturen und den artspezifischen ökologischen Ansprüchen ist im Plangebiet kein potenzielles Vorkommen des Hirschkäfers möglich.

Das Eintreten der Verbotstatbestände nach § 44 Abs. 1 Nr. 1 BNatSchG (Verletzung und Tötung), § 44 Abs. 1 Nr. 2 BNatSchG (Störung von Fortpflanzungs-/ Ruhestätten) und § 44 Abs. 1 Nr. 3 BNatSchG (Zerstören von Fortpflanzungs- und Ruhestätten) kann somit vollständig ausgeschlossen werden.

Somit stellt die Gruppe der Käfer keine potenziell betroffene Artengruppe dar.

#### **4.2.7 Libellen**

Im Anhang IV der FFH-Richtlinie sind für Hessen vier artenschutzrechtlich relevante Libellenarten aufgeführt (Asiatische Keiljungfer, Zierliche Moosjungfer, Große Moosjungfer, Grüne Keiljungfer).

Aufgrund der geografischen Lage, der im Plangebiet vorhandenen Habitatstrukturen und den artspezifischen ökologischen Ansprüchen, ist im Plangebiet sowie dessen Umfeld kein Vorkommen der o.g. Libellenarten möglich.

Das Eintreten der Verbotstatbestände nach § 44 Abs. 1 Nr. 1 BNatSchG (Verletzung und Tötung), § 44 Abs. 1 Nr. 2 BNatSchG (Störung von



Fortpflanzungs-/ Ruhestätten) und § 44 Abs. 1 Nr. 3 BNatSchG (Zerstören von Fortpflanzungs- und Ruhestätten) kann ausgeschlossen werden.

Somit stellt die Gruppe der Libellen keine potenziell betroffene Artengruppe dar.

#### **4.2.8 Schmetterlinge**

Im Anhang IV der FFH-Richtlinie sind für Hessen sieben artenschutzrechtlich relevante Schmetterlingsarten aufgeführt (Skabiosen Scheckenfalter, Haarstrang-Wurzeleule, Blauschillernder Feuerfalter, Quendel Ameisenbläuling, Dunkler- und Heller Wiesenknopf Ameisenbläuling, schwarzer Apollo, Nachtkerzenschwärmer).

Aufgrund der geografischen Lage, der im Plangebiet vorhandenen Habitatstrukturen (lediglich Vorkommen artenarmer Pferdeweiden, heterogene, artenarme Saumstrukturen) und den artspezifischen ökologischen Ansprüchen, ist im Plangebiet sowie dessen Umfeld kein Vorkommen der o.g. Schmetterlingsarten möglich.

Das Eintreten der Verbotstatbestände nach § 44 Abs. 1 Nr. 1 BNatSchG (Verletzung und Tötung), § 44 Abs. 1 Nr. 2 BNatSchG (Störung von Fortpflanzungs-/ Ruhestätten) und § 44 Abs. 1 Nr. 3 BNatSchG (Zerstören von Fortpflanzungs- und Ruhestätten) kann ausgeschlossen werden.

Somit stellt die Gruppe der Schmetterlinge keine potenziell betroffene Artengruppe dar.

#### **4.2.9 Heuschrecken**

In Deutschland sind keine Heuschreckenarten in Anhang II bzw. IV der FFH Richtlinie geführt. Dennoch kommen 11 Heuschreckenarten in Deutschland vor, die als streng geschützt eingestuft sind.

Aufgrund der geografischen Lage, der im Plangebiet vorhandenen Habitatstrukturen und den artspezifischen ökologischen Ansprüchen, ist im Plangebiet sowie dessen Umfeld lediglich das Vorkommen der blauflügligen Ödlandschrecke möglich.

Das Eintreten der Verbotstatbestände nach § 44 Abs. 1 Nr. 1 BNatSchG (Verletzung und Tötung), § 44 Abs. 1 Nr. 2 BNatSchG (Störung von Fortpflanzungs-/ Ruhestätten) und § 44 Abs. 1 Nr. 3 BNatSchG (Zerstören von Fortpflanzungs- und Ruhestätten) kann somit nicht vollständig ausgeschlossen werden.

**Somit stellt die Gruppe der Heuschrecken eine potenziell betroffene Artengruppe dar.**

#### **4.2.9.1 Untersuchungsmethode Heuschrecken**

Im Zusammenhang mit der Heuschreckenerfassung erfolgte im ersten Schritt eine Auswertung der vorhandenen Datenlage der Tiergruppe. Es liegen grundsätzlich keinerlei Datengrundlagen vor, die ein Vorkommen artenschutzrechtlich relevanter (besonders/ streng geschützter) Heuschreckenarten im Plangebiet vermuten lassen (siehe Artgutachten 2014, HESSEN-FORST – Arbeitsgemeinschaft Heuschrecken-Atlas, HLNUG: Netzwerk Heuschrecken in Hessen 3/2019).

Aufgrund der im Plangebiet vorhandenen Habitatstrukturen und den artspezifischen ökologischen Ansprüchen, ist im Plangebiet sowie dessen Umfeld lediglich ein Vorkommen der blauflügligen Ödlanschrecke als artenschutzrechtlich relevante Art potenziell möglich.

#### **4.2.9.2 Ergebnisse Heuschrecken**

Im Rahmen der faunistischen Erfassungen (hier v.a. im Juni, August / September) konnte kein Nachweis der potenziell möglichen blauflügligen Ödlanschrecke erbracht werden. Aufgrund der auffälligen Flügelfärbung auf der einen Seite und der systematischen Erfassung des Planungsraums (siehe Schmetterling-/ Reptilienerfassung) wäre die Art aufgefallen. Ein Vorkommen ist daher auszuschließen.

Der Eintritt von Konflikten bzw. von Verbotstatbeständen nach § 44 Abs.1 Nr 1-3 BNatSchG kann ausgeschlossen werden.

#### **4.2.9.3 Bewertung Heuschrecken**

Es konnten keinerlei Nachweise artenschutzrechtlich relevanter Heuschreckenarten innerhalb des Planbereiches nachgewiesen werden.

Da aber ein Vorkommen der Art aufgrund der potenziell geeigneten Strukturen, bei ausbleibenden Störeinflüssen, nicht ausgeschlossen werden kann, sind folgende Eingriffsvermeidende Maßnahmen zu ergreifen:

- Festsetzung einer ökologischen Baubegleitung, um unmittelbar vor Beginn der Baufeldfreimachung die Fläche erneut auf Besetz hin zu überprüfen, um dann ggf. weitere Maßnahmen abzuleiten

## **5 Stufe II – Prüfung der Verbotstatbestände und Vermeidung von Beeinträchtigungen**

### **5.1 Vögel**

Von den im Rahmen der faunistischen Untersuchung nachgewiesenen Reviervogelarten ist lediglich der Haussperling detailliert zu betrachten. Die nachfolgenden Prüfungen von Verbotstatbeständen, Vermeidungen von Beeinträchtigungen und eventuellen Ausnahmeverfahren werden aufgrund des unzureichenden Erhaltungszustandes der Art als ausführliche Art-für-Art-Prüfung (Prüfbogen) durchgeführt.

Reviervogelarten in einem günstigen Erhaltungszustand und Nahrungsgäste werden entsprechend der Vorgaben im „Leitfaden für die Artenschutzrechtliche Prüfung in Hessen“ in tabellarischer Form bearbeitet (siehe Kap. 5.1.1).

Für die nachgewiesenen Nahrungsgäste in einem unzureichenden Erhaltungszustand bzw. die als streng geschützt gelten, sind Sachverhalte oft nicht eindeutig zuzuordnen, da das „Störungsverbot“ Art 12 Abs. 1 b) FFH-RL nur dann eintritt, wenn diese Störung an den Fortpflanzungs-/ Ruhestätten erfolgt oder sich auf deren Funktion auswirkt. Auf eine Art-für-Art-Prüfung wird daher bei diesen Arten verzichtet und stattdessen eine tabellarische Bewertung vorgenommen (siehe Tab. 5.1.2).

#### **5.1.1 Tabellarische Prüfung von Vögeln mit günstigem Erhaltungszustand**

Innerhalb des Geltungsbereiches wurde lediglich die Amsel mit insg. einem Revier nachgewiesen. Da die Art innerhalb des Gehölzstreifens, der zum Erhalt festgesetzt wird, nachgewiesen wurde, kommt es an dieser Stelle nicht zu einem Eintritt eines Verbotstatbestandes nach § 44 (1) Nr. 1 und 3 BNatSchG.

Weiter erhebliche bau-, anlage- und betriebsbedingte Auswirkungen sind nicht zu erwarten, da die nachgewiesenen Arten als Siedlungsfolger und als stresstolerant einzustufen sind. Im Planungsraum kann es während der Bauzeit, durch Lärmemission sowie Störungen, zu vorübergehenden Beeinträchtigungen der Fauna kommen.

Die bauzeitliche Verdrängung der Fauna durch die temporäre Inanspruchnahme klingt nach Abschluss der Baumaßnahmen ab. Nachhaltige Beeinträchtigungen sind aufgrund der Verfügbarkeit von Alternativhabitaten und der ubiquitären Lebensraumansprüche der Art nicht zu erwarten.

**Tabelle 4: Prüfung der Betroffenheit von Vogelarten mit günstigem Erhaltungszustand (B: Brutvogel (Reviervogel), N: Nahrungsgast)**

Name	Art	Status	§ 44 Abs. 1 BNatSchG			Betroffenheit	Vermeidungs-/ Ausgleichsmaßnahmen
			Nr. 1 Töten/ Verletzen	Nr. 2 Störung	Nr. 3 Zerstörung Fortpflanzungs-/ Ruhe- stätten		
Amsel	<i>Turdus merula</i>	B	Möglich, vermeidbar	nein	Möglich, vermeidbar	Möglichkeit der Zerstörung von Gelegen und der Tötung von Tieren	Vorhandene westliche und südwestliche Gehölzflächen werden zum Erhalt festgesetzt.
Bachstelze	<i>Motacilla alba</i>	B	Nein	Nein	Nein	Außerhalb des Geltungsbereiches, Siedlungsfolger	Ubiquist,
Blaumeise	<i>Parus caeruleus</i>	B	Nein	Nein	nein	Außerhalb des Geltungsbereiches, Siedlungsfolger	Ubiquist,
Buchfink	<i>Fringilla coelebs</i>	B	Nein	Nein	Nein	Außerhalb des Geltungsbereiches,	
Hausrotschwanz	<i>Phoenicurus ochuros</i>	B	Nein	Nein	Nein	Außerhalb des Geltungsbereiches, Siedlungsfolger	
Kohlmeise	<i>Parus major</i>	B	Nein	Nein	Nein	Außerhalb des Geltungsbereiches, Siedlungsfolger	Ubiquist,
Rotkehlchen	<i>Erithacus rubecula</i>	B	Nein	Nein	Nein	Außerhalb des Geltungsbereiches	
Zilpzalp	<i>Phylloscopus trchilus</i>	B	Nein	Nein	Nein	Außerhalb des Geltungsbereiches	
Elster	<i>Pica pica</i>	N	Nein	Nein	Nein	Als Nahrungsgast außerhalb des Geltungsbereiches	
Grünfink	<i>Carduelis carduelis</i>	N	Nein	Nein	Nein	Als Nahrungsgast außerhalb des Geltungsbereiches	
Heckenbraunelle	<i>Prunella modularis</i>	N	Nein	Nein	Nein	Als Nahrungsgast außerhalb des Geltungsbereiches	
Mäusebussard	<i>Buteo buteo</i>	N	Nein	Nein	Nein	Temporärer Nahrungsgast	

Festzusetzende **Vermeidungsmaßnahmen** sind:

- Festsetzung: randliche Gehölzbereiche werden zum Erhalt festgesetzt
- Festsetzung: Einrichtung von Tabuzonen - während der Bauphase sind die angrenzenden Gehölzflächen mit einem Bauzaun auszuzäunen, um jegliche Beeinträchtigungen hier zu vermeiden.
- Anpflanzung von heimischen Baum-/ Straucharten (siehe Pflanzliste der textlichen Festsetzungen) zur Schaffung zusätzlicher Fortpflanzungs-/ Ruhequartiere

### 5.1.2 Tabellarische Prüfung von Nahrungsgästen mit ungünstigem Erhaltungszustand und streng geschützten Arten nach § 7 Nr. 14 BNatSchG

In der nachfolgenden Tabelle 5 erfolgt die Prüfung von Verbotstatbeständen, Vermeidung von Beeinträchtigungen für die im Plangebiet festgestellten Nahrungsgästen, die sich in einem unzureichenden Erhaltungszustand befinden.

**Tabelle 5: Prüfung der Betroffenheit von Nahrungsgästen in unzureichendem Erhaltungszustand**

Name	Art	Status	§ 44 Abs. 1 BNatSchG			Betroffenheit	Vermeidungs-/ Ausgleichsmaßnahmen
			Nr. 1 Töten/ Verletzen	Nr. 2 Störung	Nr. 3 Zerstörung Fortpflan- zungs-/ Ruhe- stätten		
Stieglitz	Carduelis carduelis	N	Nein	Nein	Nein	Als Nahrungsgast außerhalb des Geltungsbereiches	Erhalt von Saum- und Gehölzstrukturen
Rauchschwalbe	Hirundo rustica	N	Nein	Nein	Nein	Geltungsbereich vorhanden, als kleiner Nahrungstraum	als kleiner Teile eines großflächigen, geeigneten

### 5.1.3 Art-für-Art-Prüfung

Die nachfolgende Tabelle 6 stellt die Resultate der einzelnen Prüfschritte, das resultierende Ergebnis zur Notwendigkeit einer Ausnahmeregelung, eine kurze Erläuterung zur Betroffenheit, sowie mögliche Vermeidungsmaßnahmen und ggf. vorgezogene Ausgleichsmaßnahmen dar. Eine ausführliche Betrachtung erfolgt innerhalb des Prüfbogens (siehe Anhang).

**Tabelle 6:** Übersicht der Prüfung der potenziellen Betroffenheit von Brutvogelarten in einem ungünstigen Erhaltungszustand

Name	Art	Status	§ 44 Abs. 1 BNatSchG			Betroffenheit	Vermeidungs-/ Ausgleichsmaßnahmen	Ausnahmegenehmigung nach § 45 Abs. 7 BNatSchG notwendig?
			Nr. 1 Töten/ Verletzen	Nr. 2 Störung	Nr. 3 Zerstörung Fortpflan- zungs-/ Ruhe- stätten			
<b>Haussperling</b>	<b>Passer domesticus</b>	<b>B</b>	Nein	nein	nein	Nicht betroffen, da deutlich außerhalb des Planbereiches anzutreffen und als Siedlungsfolger unempfindlich gegenüber Störreizen	Nicht notwendig	Nicht erforderlich

#### Haussperling:

Der Haussperling konnte als Brutvogel in der Siedlungsrandlage, und im Bereich angrenzender landwirtschaftliche Gebäudestrukturen nachgewiesen werden.

Durch das geplante Vorhaben kommt es daher nicht zu einem Eintritt eines Verbotstatbestandes nach § 44 (1) Nr. 1 und 3 BNatSchG. Da es sich bei der Art um einen typischen Siedlungsfolger handelt, ist er gegenüber anthropogenen Störeinflüssen akustischer und optischer Art als unempfindlich einzustufen, wodurch es zu keinem Eintritt eines Verbotstatbestandes nach § 44 (1) Nr. 2 BNatSchG kommt.

## **6. Stufe III – Prüfung der Verbotstatbestände und Vermeidung von Beeinträchtigungen**

Da durch das Vorhaben gegen keines der Verbote des § 44 (1) BNatSchG verstoßen wird, kann die Durchführung eines Ausnahmeverfahrens incl. der Klärung der dafür nötigen Voraussetzungen entfallen.

## **7. Fazit**

Der vorliegende Bericht liefert Aussagen zur angetroffenen Fauna und deren artenschutzrechtlichem Status.

Innerhalb des Geltungsbereiches konnte lediglich die Amsel als Brutvogel nachgewiesen werden. Sie befindet sich in einem günstigen Erhaltungszustand. Ihre Fortpflanzungs-/ Ruhestätten liegt innerhalb des randlichen Gehölzbereiches, der sich entlang des Schwalheimer Weges befindet.

Durch die Festsetzung folgender Vermeidungs-/ ausgleichsmaßnahmen kann ein Eintritt eines Verbotstatbestandes nach § 44 (1) Nr. 1 und 3 BNatSchG ausgeschlossen werden:

- randliche Gehölzbereiche werden zum Erhalt festgesetzt
- Während der Bauphase sind diese Gehölzflächen als Tabuzonen auszuzäunen, um jegliche Beeinträchtigungen hier zu vermeiden.
- Anpflanzung von heimischen Baum-/ Straucharten (siehe Pflanzliste der textlichen Festsetzungen) zur Schaffung zusätzliche Fortpflanzungs-/ Ruhequartiere

Erhebliche Störungen der Art sind durch das geplante Bauvorhaben nicht zu erwarten.

Aus der artenschutzrechtlichen Analyse konnten als artenschutzrechtlich relevante Tierarten lediglich der Haussperling, als Brutvogel mit unzureichendem Erhaltungszustand im Planungsraum nachgewiesen werden. Sein Vorkommen liegt außerhalb des Geltungsbereiches. Ein Eintreten der Verbotstatbestände nach § 44 Abs. 1 Nr. 1 (Verletzung und Tötung), Nr. 2 (Störung von Fortpflanzungs-/ Ruhestätten) , sowie Nr. 3 (Zerstörung von Fortpflanzungs-/

Ruhestätten) BNatSchG kann für die Art nach der Prüfung (siehe auch Prüfbogen) ausgeschlossen werden.

Bei der Rauchschnalbe und dem Stieglitz handelt es sich um temporäre Nahrungsgäste im Untersuchungsgebiet, die sich in einem unzureichenden Erhaltungszustand befinden. Artenschutzrechtlich ergeben sich bei diesen Arten keine eintretenden Verbotstatbestände nach § 44 (1) BNatSchG.

Alle weiteren, nachgewiesenen Vogelarten im Umfeld des eigentlichen Geltungsbereiches befinden sich in einem günstigen Erhaltungszustand. Auch hier kommt es nicht zu einem Eintritt eines Verbotstatbestandes nach § 44 (1) BNatSchG durch das geplante Vorhaben.

Um grundsätzlich eine Optimierung der Habitateignung für Fledermäuse im Plangebiet zu erreichen und den Entfall potenziell geeigneter Fortpflanzungs-/ Ruhequartiere (Rindenspalten/ Höhlen) zu kompensieren, wird im Zuge der Ausführungsplanung folgende Maßnahme aufgenommen:

- Rodung der Gehölze ausschließlich in der gesetzlich vorgegebenen Zeit (1.10 – 28.02)
- Sollten die betroffenen Höhlenbäume außerhalb der o.g. gesetzlich vorgegebenen Zeit gefällt werden müssen, ist eine vorherige Kontrolle der Spalten/ Höhlen durch einen Fachmann durchzuführen
- Aufgrund des Entfalls potenziell geeigneter Fortpflanzungs-/ Ruhestätten für Fledermäuse, sind im Zuge der vorliegenden Planung die Anbringung von 2 Fledermauskästen an geeigneter Stelle vorzunehmen (1 Flachkasten, 1 Höhlenkasten).

Die in 2021 durchgeführten Kartierungen konnten zwar kein Zauneidechsenvorkommen bzw. kein Vorkommen artenschutzrechtlich relevanter Heuschreckenarten (hier blauflügelige Ödlandschrecke) nachweisen, doch ist eine grundsätzliche potenzielle Eignung der Flächen für die Arten vorhanden. Um Verbotstatbestände nach § 44 (1) BNatSchG an dieser Stelle auszuschließen, ist die folgende Vermeidungsmaßnahme in die textlichen Festsetzungen aufzunehmen:

- Festsetzung einer ökologischen Baubegleitung, um unmittelbar vor Beginn der Baufeldfreimachung die Fläche erneut auf Besetz hin zu überprüfen, um dann ggf. weitere Maßnahmen abzuleiten

Die Prüfung des geplanten Vorhabens hinsichtlich der Erfüllung der Verbotstatbestände des § 44 Abs. 1 BNatSchG im vorliegenden artenschutzrechtlichen Fachbeitrag hat ergeben, dass unter Berücksichtigung der benannten Vermeidungsmaßnahmen einer Zulassung des Vorhabens keine artenschutzrechtlichen Belange entgegenstehen.

Aufgestellt:

Marburg im März 2022

Dipl. -Biol. Olivia Vollhardt

## Literaturverzeichnis

- BARTSCHV (2005): Verordnung zum Schutz wild lebender Tier- und Pflanzenarten. Zuletzt geändert durch Art. 10 G v. 21.01.2013/95.
- BFN (2019): Ergebnis nationaler FFH-Bericht 2019. Erhaltungszustand der Arten , Vergleich Hessen – Deutschland. Stand 23.10.2019
- BNATSCHG (2009): Gesetz über Naturschutz und Landschaftspflege vom 29.07.2009; BGBl II S. 2542
- GRÜNBERG, C. ET,AL. (2015): Rote Liste der Brutvögel Deutschlands. 5. Fassung Stand 30. Nov. 2015. berichte zum Vogelschutz 52, S. 19-67
- GLUTZ VON BLOTZHEIM, U. N. (Hrsg.) (2003): Handbuch der Vögel Mitteleuropas (Band I-XIII).
- BAUER, H.-G., E. BEZZEL & W. FIEDLER (2005b): Das Kompendium der Vögel Mitteleuropas. Passeriformes - Sperlingsvögel. Band 2. AULA-Verlag, Wiebelsheim, 622 Seiten.
- GEDEON, K., C. GRÜNEBERG, A. MITSCHKE, C. SUDFELDT, W. EIKHORST, S. FISCHER, M. FLADE, S. FRICK, I. GEIERSBERGER, B. KOOP, M. KRAMER, T. KRÜGER, N. ROTH, T. RYSLAVY, S. STÜBING, S. R. SUDMANN, R. STEFFENS, F. VÖKLER & K. WITT (2014): Atlas Deutscher Brutvogelarten. Atlas of German Breeding Birds. Stiftung Vogelmonitoring Deutschland, Dachverband Deutscher Avifaunisten, Münster.
- HESSISCHES MINISTERIUM FÜR UMWELT, KLIMASCHUTZ, LANDWIRTSCHAFT UND VERBRAUCHERSCHUTZ (HMUKLV) (2015): Leitfaden für die Artenschutzrechtliche Prüfung in Hessen. Umgang mit Arten des Anhangs IV der FFH-Richtlinie und den europäischen Vogelarten in Planungs- und Zulassungsverfahren. 3. Fassung (Dez. 2015)
- STAATLICHE VOGELSCHUTZWARTE FÜR HESSEN, RHEINLAND-PFALZ UND SAARLAND (VSW) (2014): Zum Erhaltungszustand der Brutvogelarten Hessens. 2. Fassung (März 2014)
- STAATLICHE VOGELSCHUTZWARTE FÜR HESSEN, RHEINLAND-PFALZ UND SAARLAND (VSW) & GESELLSCHAFT FÜR ORNITHOLOGIE UND NATURSCHUTZ (HGON) (2016): Rote LIste der bestandsgefährdeten Brutvogelarten Hessens. 10. Fassung , Stand Mai 2014. (HMUKLV).
- SÜDBECK, P. ET.AL. (2005): Methodenstandardts zur Erfassung der Brutvögel Deutschland.- Radolfzell, 792 S.
- TRAUTNER, J. (2020): Artenschutz. Rechtliche Pflichten, fachliche Konzepte, Umsetzung in der Praxis. Eugen Ulmer KG, Stuttgart.
- G. Mauersberger 1995; E. Bezzel 2006, Korn & Stübing. 2010



# **Anhang II**

## **Prüfprotokoll**

- Haussperling

## Haussperling (*Passer domesticus*)

Allgemeine Angaben zur Art				
<b>1. Durch das Vorhaben betroffene Art</b>				
<b>Haussperling (<i>Passer domesticus</i>)</b>				
<b>2. Schutzstatus und Gefährdungsstufe Rote Listen</b>				
<input type="checkbox"/>	FFH-RL- Anh. IV - Art	V	RL Deutschland	
<input checked="" type="checkbox"/>	Europäische Vogelart	V	RL Hessen	
		.....	ggf. RL regional	
<b>3. Erhaltungszustand</b>				
Bewertung nach Ampel-Schema: <b>unbekannt</b> <b>günstig</b> <b>ungünstig-</b>				
<b>ungünstig-</b>				
<b>unzureichend</b> <b>schlecht</b>				
<b>EU</b>	<input checked="" type="checkbox"/>	<input type="checkbox"/>	<input type="checkbox"/>	<input type="checkbox"/>
<a href="http://bd.eionet.europa.eu/activities/Reporting/Article_17/">(http://bd.eionet.europa.eu/activities/Reporting/Article_17/)</a>				
<b>Deutschland: kontinentale Region</b>	<input type="checkbox"/>	<input checked="" type="checkbox"/>	<input type="checkbox"/>	<input type="checkbox"/>
<a href="http://www.bfn.de/0316_bewertung_arten.html">http://www.bfn.de/0316_bewertung_arten.html</a>				
<b>Hessen</b>	<input type="checkbox"/>	<input type="checkbox"/>	<input checked="" type="checkbox"/>	<input type="checkbox"/>
(HMUKLV: Leitfaden für die artenschutzrechtliche Prüfung in Hessen, 3. Fassung, Anhänge 3 und 4)				
<b>4. Charakterisierung der betroffenen Art</b>				
<b>4.1 Lebensraumsansprüche und Verhaltensweisen</b>				
(Quelle: G. Mauersberger 1995; E. Bezzel 2006, Korn & Stübing. 2010)				
Allgemeines	<ul style="list-style-type: none"> <li>• Familie der Sperlinge (Passreidae)</li> <li>• Typischer Kulturfolger, Vorkommen stark an Menschen gebunden</li> <li>• Sehr gesellig, ab Herbst in Trupps mit Feldsperling und tlw. Andern Arten</li> </ul>			
Lebensraum	<ul style="list-style-type: none"> <li>• Dörfer mit Landschaft, Vorstadtbezirke, Parks in Stadtzentren, Schlafplatzgesellschaften in dichten Hecken, Büschen und Bäumen, auch in/ an Gebäuden</li> </ul>			
Wanderverhalten	<ul style="list-style-type: none"> <li>• Standvogel</li> <li>• Nach erster Brutansiedlung sehr ortstreu. Im Spätsommer Zusammenschluss zu Schwärmen, bereits am Herbst Rückkehr der Brutpaare zum Nistplatz</li> </ul>			
Nahrung	<ul style="list-style-type: none"> <li>• Sämereien von kultivierten getreidearten, Wildgräsern und -kräutern</li> <li>• Von Frühjahr bis Sommer auch Insekten und andere Wirbellose</li> <li>• In der Stadt auch Nahrungsreste der Menschen</li> </ul>			
Fortpflanzung	<ul style="list-style-type: none"> <li>• Höhlen-/ Nischenbrüter</li> </ul>			

	<ul style="list-style-type: none"> <li>• Balz ab Dezember, Brutzeit: März – August, Brutdauer: 11-12 Tage, Bruten/ Jahr: 2-4, meist 3</li> <li>• Koloniebildung</li> <li>• Dauerhaft monogam</li> <li>• Nest in alten Spechthöhlen, Gebäudenischen, unter Dächern, Felswänden oder Nistkästen, auch in Storchenhorsten, lärmenden Industriehallen o.ä., Nestmaterial: Stroh, Gras, PLastikteile</li> </ul>
--	--

## 4.2 Verbreitung

Europa	Ganz Europa mit Ausnahme von Sardinien
Hessen	Brutpaarbestand 165.000-293.000 Trotz großen Verbreitungsgebietes – Bestandsrückgang Zukunftsaussichten: sich verschlechternd

### Vorhabensbezogene Angaben

## 5. Vorkommen der Art im Untersuchungsraum

**nachgewiesen**       **sehr wahrscheinlich anzunehmen**

Der Haussperling konnte außerhalb des Geltungsbereiches mit zwei Revieren im Siedlungsbereich bzw. im Bereich landwirtschaftlicher Gebäude festgestellt werden.

## 6. Prognose und Bewertung der Tatbestände nach § 44 BNatSchG

### 6.1 Entnahme, Beschädigung, Zerstörung von Fortpflanzungs- oder Ruhestätten (§ 44 Abs. 1 Nr. 3 BNatSchG)

a) Können Fortpflanzungs- oder Ruhestätten aus der Natur entnommen, beschädigt oder zerstört werden?       ja       nein

(Vermeidungsmaßnahmen zunächst unberücksichtigt)

Durch die geplante Bebauung kommt es nicht zur einer Zerstörung von Fortpflanzungs- und Ruhestätten.

b) Sind Vermeidungsmaßnahmen möglich?       ja       nein

c) Wird die ökologische Funktion im räumlichen Zusammenhang ohne vorgezogene Ausgleichsmaßnahmen (CEF) gewahrt? (§ 44 Abs. 5 Satz 2 BNatSchG) (Vermeidungsmaßnahmen berücksichtigt)     

ja       nein

d) Wenn nein, kann die ökologische Funktion durch vorgezogene Ausgleichsmaßnahmen (CEF) gewährleistet werden?       ja

**Der Verbotstatbestand „Entnahme, Beschädigung, Zerstörung von Fortpflanzungs- oder Ruhestätten“ tritt ein.**  ja  nein

## 6.2 Fang, Verletzung, Tötung wild lebender Tiere (§ 44 Abs. 1 Nr. 1 BNatSchG)

a) **Können Tiere gefangen, verletzt oder getötet werden?**  ja  nein

(Vermeidungsmaßnahmen zunächst unberücksichtigt)

Aufgrund der Tatsache, dass es im Rahmen der vorliegenden Planung nicht zu einer Inanspruchnahme von Fortpflanzungs- und Ruhestätten der Art kommt, sind Individuenverluste im Zusammenhang mit dem Bau des Feuerwehrhauses nicht anzunehmen.

b) **Sind Vermeidungs-Maßnahmen möglich?**  ja  nein

c) **Werden unter Berücksichtigung der Vermeidungsmaßnahmen Tiere gefangen oder verletzt oder verbleibt ein signifikant erhöhtes Tötungsrisiko von Tieren?**  ja  nein

**Der Verbotstatbestand „Fangen, Töten, Verletzen“ tritt ein.**  ja  nein

## 6.3 Störungstatbestand (§ 44 Abs. 1 Nr. 2 BNatSchG)

a) **Können wild lebende Tiere während der Fortpflanzungs-, Aufzucht-, Mauser-, Überwinterungs- und Wanderungszeiten erheblich gestört werden?**  ja  nein

Der Haussperling ist gegenüber den projektspezifischen Wirkungen unempfindlich.

Der Haussperling als synanthrope Arten ist an die Störeinflüsse der Siedlung bzw. der landwirtschaftlichen Nutzung angepasst und wenig störanfällig.

Durch den geplanten Bebauungsplan wird keine nennenswerte Mehrbelastung in Form von Störwirkungen gegeben sein, zumal die Störungen lediglich sehr punktuell gegeben sind.

b) **Sind Vermeidungs-Maßnahmen möglich?**  ja  nein

c) **Wird eine erhebliche Störung durch die o. g. Maßnahmen vollständig vermieden?**  ja  nein

**Der Verbotstatbestand „erhebliche Störung“ tritt ein.**  ja  nein

## **6.4 Entnahme von wild lebenden Pflanzen sowie Beschädigung oder Zerstörung ihrer Standorte (§ 44 Abs. 1 Nr. 4 BNatSchG)**

Die Prüfung von § 44 Abs. 1 Nr. 4 BNatSchG kann entfallen, da es sich um eine Tierart

### **Ausnahmegenehmigung nach § 45 Abs. 7 BNatSchG erforderlich?**

**Tritt einer der Verbotstatbestände des § 44 Abs. 1 Nr. 1-4 BNatSchG ein?**

ja  nein

(Unter Berücksichtigung der Wirkungsprognose und der vorgesehenen Maßnahmen)

**Wenn NEIN – Prüfung abgeschlossen** → weiter unter Pkt. 8  
„Zusammenfassung“

**Wenn JA – Ausnahme gem. § 45 Abs. 7 BNatSchG, ggf. i. V. mit Art. 16 FFH- RL erforderlich!**  
→ weiter unter Pkt. 7. „Prüfung der Ausnahmevoraussetzungen“

## **7. Prüfung der Ausnahmevoraussetzungen § 45 Abs. 7 BNatSchG, ggf. i. V. mit Art. 16 Abs. 1 FFH-RL**

Die Prüfung der Ausnahmevoraussetzungen kann entfallen, da keine Verbotstatbestände eintreten.

## **8. Zusammenfassung**

**Folgende fachlich geeignete und zumutbare Maßnahmen sind in den Planunterlagen dargestellt und berücksichtigt worden:**

Vermeidungsmaßnahmen

CEF-Maßnahmen zur Funktionssicherung im räumlichen Zusammenhang

- FCS-Maßnahmen zur Sicherung des derzeitigen Erhaltungszustandes der Population über den örtlichen Funktionsraum hinaus**
- Gegebenenfalls erforderliches Monitoring und Risikomanagement für die oben dargestellten Maßnahmen werden in den Planunterlagen verbindlich festgelegt.**

**Unter Berücksichtigung der Wirkungsprognose und der vorgesehenen Maßnahmen**

- tritt kein Verbotstatbestand des § 44 Abs. 1 Nr. 1- 4 ein, so dass keine Ausnahme gem. § 45 Abs. 7 BNatSchG, ggf. in Verbindung mit Art. 16 FFH-RL erforderlich ist.**
- liegen die Ausnahmevoraussetzungen vor gem. § 45 Abs. 7 BNatSchG  
ggf. in Verbindung mit Art. 16 Abs. 1 FFH-RL.**
- sind die Ausnahmevoraussetzungen des § 45 Abs. 7 BNatSchG in Verbindung mit Art. 16 Abs. 1 FFH-RL nicht erfüllt!**